

2025

JAARVERSLAG ADVIESRAAD SOCIAAL DOMEIN GEMEENTE BERNHEZE

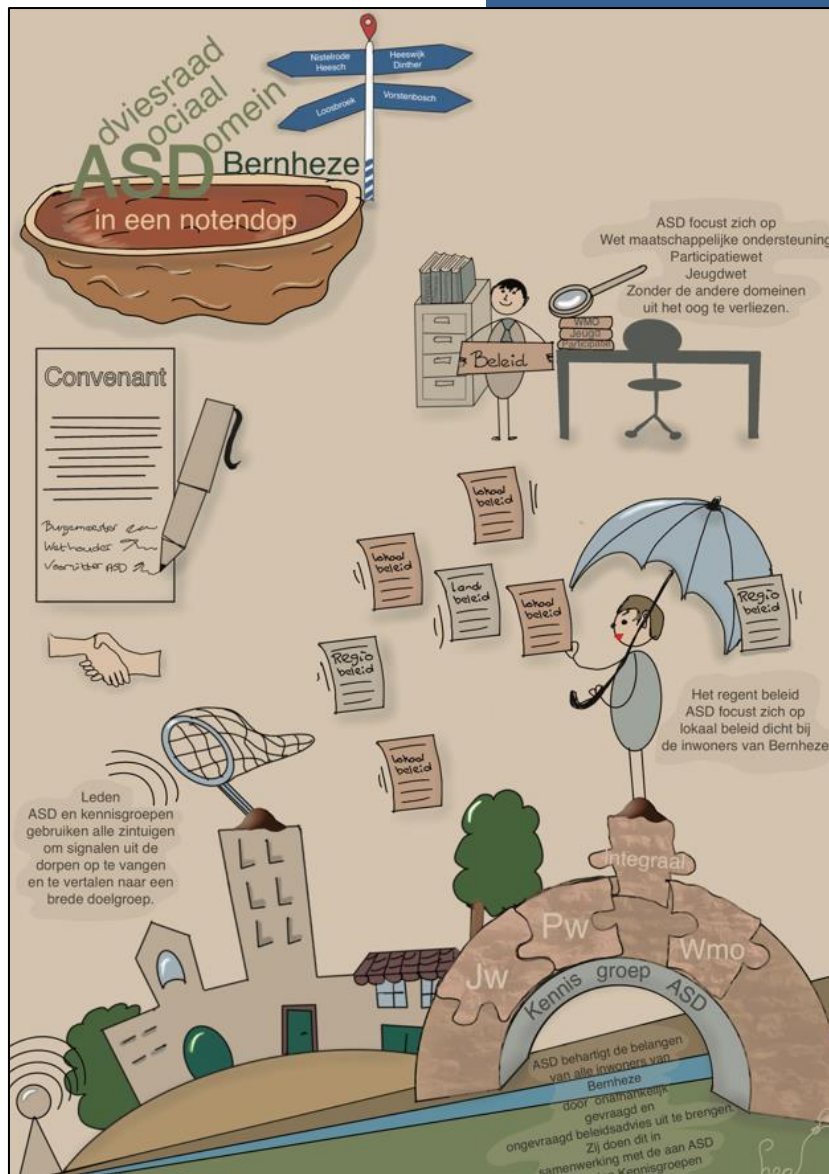

\*Praatplaat gemaakt door L. Prins- de Wit

## Adviesraad Sociaal Domein Bernheze

### Inleiding

Een adviesraad Sociaal Domein is een verplicht orgaan voor elke gemeente. Het geeft advies aan burgemeester en wethouders over het beleid en de uitvoering van de WMO, Jeugdwet en de Participatiewet ( Bestaanszekerheid)

De Adviesraad Sociaal Domein (ASD) Bernheze kent de volgende structuur. Voor elk van de taakvelden is een adviseur aan gewezen, die als voorzitter met zijn kennisgroep- bestaande uit ervaringsdeskundigen - de advisering aan zijn collega's en de voorzitter voorbereid. Vervolgens vindt onder leiding van de voorzitter, welke verantwoordelijk is voor de integraliteit van advisering, bespreking van het advies met de andere adviseurs plaats. Na afstemming in dit overleg van 4 wordt het advies aan burgemeester en wethouders voorgelegd. De afgelopen jaren is gebleken dat mede dankzij de goede samenwerking met bestuur en het ambtelijk apparaat van de gemeente dit tot een efficiënte aanpak van advisering leidt. Dit hebben we mede te danken aan de inbreng van de door de gemeente aangewezen contactpersoon, de heer Tijs Wagenaar. Deze is ook aanwezig bij de vergaderingen van de ASD.

### Samenstelling Adviesraad Sociaal Domein

Per 31 december 2025 was de samenstelling van de ASD als volgt :

- Voorzitter, Gerard van Dijk (waarnemend voorzitter, Wim van Lith)
- Adviseur kennisgroep Wmo, Wim van Lith
- Adviseur kennisgroep Jeugd, Lea Prins - de Wit (vervanger Victor Amukwaman)
- Adviseur kennisgroep Participatie, Rein van Moorselaar.

Jaarlijks (maart) evalueert de ASD zijn functioneren en stelt dan onder meer een rooster van aftreden vast.

De bezetting van onze kennisgroepen is minimaal en vragen dringend aanvulling. Naast de adviseur van de kennisgroep zou een groep minstens 4 leden moeten hebben. We zijn al met een actieve werving begonnen en hopen tot de door ons gewenste bezetting te komen.

Sinds 2025 is de vergoeding per vergadering voor de ASD leden en de leden van de kennisgroepen afgestemd op de vergoeding, die een burgerraadslid van de gemeente Bernheze ontvangt. Voor de leden ASD is dat 50% ( € 51,50 /2025) en voor de kennisgroepleden 30% ( € 31,00/2025)

Het secretariaat wordt vanaf 1 december 2024 verzorgd door Marsha Management Support in de persoon van Marsha van Dijk.

### Missie van ons adviesorgaan.

- Ons werkgebied omvat alle woonkernen binnen de gemeente Bernheze en heeft primair betrekking op onderwerpen gerelateerd aan het Sociaal Domein (Wmo, Jeugd, Participatie).
- Door onze gevraagde en ongevraagde adviezen aan het college van B&W willen we zeker stellen dat degene die, nu of in de toekomst, zorg en welzijn nodig hebben, mee kunnen blijven doen -ofwel kunnen blijven participeren- in de samenleving (maatwerkvoorziening).

- Wij willen het voor alle inwoners van Bernheze mogelijk maken om zoveel mogelijk actief mee te doen in de samenleving. Daarom ondersteunen we de gemeente in haar taak om haar burgers hierin blijvend te stimuleren en te ondersteunen.
- Om dit goed te kunnen doen zoeken en onderhouden we contacten met diverse organisaties binnen en buiten Bernheze. We gaan uit van onafhankelijkheid en gemeenschapszin. Wij willen signalen uit de kernen van Bernheze die van belang zijn voor het ontwikkelen van beleid doorgeleiden naar het gemeentebestuur. Wij hebben daarbij vooral aandacht voor kwetsbare mensen en organisaties die nog onvoldoende gehoord worden.



\*v.l.n.r.: Wim van Lith, Lea Prins- de Wit, Gerard van Dijk, Tijs Wagenaar en Rein van Moorselaar.

### **Vergaderingen 2025**

In 2025 vonden 7 vergaderingen van onze raad plaats. Daarnaast werd 4 keer bestuurlijk overleg gevoerd met de wethouders, de heren Tielemans en Everling.

Op 18 februari heeft er een breed overleg plaatsgevonden met Ons Welzijn, waarbij de gemeentelijke accountmanager aanwezig was, teamleider ONS Welzijn en opbouwwerkers.

Op 28 maart werd door de voorzitter deelgenomen aan het initiatief van de ASD Oss om de eerder bestaande samenwerking tussen de ASD's van Maashorst, Meierijstad, Bernheze, Land van Cuijk en Boekel weer nieuw leven in te blazen.

Op 31 oktober heeft een vervolg plaatsgevonden met als uitkomst dat een regionaal item als pilot door de samenwerkende gemeente zal worden uitgewerkt om te bezien of men elkaar kan vinden in gezamenlijke advisering. ASD Oss zou het voortouw nemen. Dat bleef uit. In november 2025 heeft ASD Meierijstad rondom voorstellen over "partnership gemeenten-IB 2025-2026" de betreffende gemeenten bij elkaar geroepen. Afsproken is dat de voorzitter van ASD Meierijstad dit onderwerp gaat coördineren en zijn ASD het secretariaat voor dit onderwerp op zich neemt. Voor het ASD dat regionale onderwerpen voor gezamenlijke advisering wil voorleggen geldt dan hetzelfde voor coördinatie en secretariaat.

Op 5 november zijn wij geïnformeerd over de stand van zaken met betrekking tot de opvang van asielzoekers en de vestiging van een AZC.

Het jaarlijks breed overleg tussen de gemeente en adviseurs en leden kennisgroepen vond dit jaar op 24 november plaats en stond in het teken van het ideeën opdoen voor een mogelijke aanpassing van het convenant tussen gemeente.

### **Uitgebrachte adviezen**

<b>Datum</b>	<b>Advies inzake</b>
Mei 2025	Gevraagd advies beleidsregels hulp bij geldzaken en schuldhulp
Augustus 2025	Gevraagd advies op beleidsregel inkomensondersteuning
December 2025	Gevraagd advies verordening werk, inkomen en schuldhulp
December 2025	Gevraagd advies verordening Jeugdhulp

Alle adviezen zijn besproken met de gemeente en de gemeente heeft verslag gedaan over de opvolging van onze adviezen.

Alle adviezen van de ASD zijn te vinden op de website van de gemeente Bernheze via:

<https://www.bernheze.org/inwoners-en-ondernemers/zorg-en-welzijn/adviesraad-sociaal-domein/>

Daarnaast hebben wij bij ONS Welzijn het idee ingebracht om samen met Parochie “De Goede Herder Nistelrode” in het kader van de aanpak van eenzaamheid een pilot te starten. Daarbij zouden de bezorgers van het parochieblad ook fungeren als de ‘ogen en oren’ van de wijk. Dit voorstel is positief ontvangen, waarna ONS Welzijn trainingsbijeenkomsten heeft georganiseerd. Uit navraag bij de parochie blijkt dat het project inmiddels naar verwachting verloopt.

### **Inhoudelijk**

Bij de totstandkoming van bovenstaande adviezen zijn de kennisgroepen bij elkaar geweest.

### **Verslag Kennisgroep Participatie (Bestaanszekerheid) 2025**

De kennisgroep participatie/bestaanszekerheid bestond in 2025 uit één vast lid Paul Wiersma, naast de adviseur Rein van Moorselaar.

We luisteren het hele jaar op allerlei bijeenkomsten naar wat mensen vinden en denken over dat wat er gebeurt in het sociale domein. Dat helpt ons met het voeren van gesprekken met de beleidsambtenaren en het stellen van goede vragen. Na zorgvuldige afweging volgt dan een advies naar de Gemeente. Dit kan zowel gevraagd, als ongevraagd het geval zijn. De samenwerking met de beleidsambtenaren van de Gemeente Bernheze is uitstekend.

We volgen ook info over bestaanszekerheid in het sociale domein van landelijke instellingen zoals het NIBUD, de ombudsman en het Centraal Plan Bureau. Daaruit volgt vaak dat je als Bernheze niet zelf het wiel hoeft uit te vinden, maar dat je deze landelijke adviezen moet vergezellen van couleur locale.

### **Verrichte werkzaamheden in 2025:**

Er zijn meerdere overleggen gevoerd met de beleidsambtenaren. Dat helpt zowel de ASD, als de Gemeente in het verfijnen van de adviezen. Ook het kijken naar enerzijds beleid en anderzijds uitvoering maakt de samenwerking sterker.

We hebben geadviseerd over nieuwe beleidsregels, hulp bij geldzaken en schuldhulpverlening. De verordening werk, inkomen en schuldhulpverlening is ook door ons van advies voorzien. Wij concluderen dat de Gemeente prima werkt verricht m.b.t. bestaanszekerheid.

Ook is er oog voor maatwerk en inzet van het Maatschappelijk Ondersteuningsfonds Bernheze. En ook het jaarplan bestaanszekerheid heeft onze goedkeuring.

We hebben de Gemeente in 2025 gevraagd welke opvolging onze adviezen in het kader van bestaanszekerheid hebben gekregen. In andere woorden: Wat is er met onze adviezen gedaan. Het is verheugend te constateren dat onze adviezen in vele gevallen worden opgevolgd door maatregelen ten gunste van de bestaanszekerheid.

We hebben duidelijkheid gekregen over de inzet van het maatschappelijk ondersteuningsfonds Bernheze. Er wordt met enige regelmaat een beroep op gedaan en dat geeft wel de noodzakelijkheid van het fonds aan. Het voorziet in een behoefte en het blijft maatwerk.

We hebben in 2025 een brief van het NIBUD gezien waarin zij pleiten voor het verminderen van de verschillen in het uitvoeren van minimabeleid door Gemeenten. Wij hebben dit onderzoek van het NIBUD bekeken en daar wat kritische noten bij geplaatst. Het NIBUD heeft daarop gereageerd dat zij onze reactie grotendeels erkennen.

Tevens is er in 2025 gestart met een onderzoek of IBN ook delen van de huidige sociale diensten van de samenwerkende Gemeente in IBN zouden kunnen versterken door middel van samenwerking of anderszins. Dit onderzoek loopt en zal nog wel enige tijd in beslag nemen. Wij verwachten op zijn vroegst uiterlijk 2026 een schets van de mogelijkheden. Wij houden dit dossier scherp in de gaten.

## **2026**

Eind 2025 hebben we informatie gevraagd over het steunpunt arbeidsmigranten in Veghel. Dit steunpunt is voor de regio en wij willen graag in beeld krijgen wat er nu veranderd is voor de arbeidsmigranten en voor de werkgevers en/of dit aansluit bij de Gemeente Bernheze. We verwachten begin 2026 antwoord op onze vragen en zullen er dan dieper induiken.

## **Verslag Kennisgroep Wmo 2025**

De kennisgroep Wmo bestond in 2025 uit 3 vaste leden naast de adviseur Wim van Lith. Huidige leden zijn:

- Gerrie van Tuijl
- Annemieke van der Biezen
- Karin van der Velden

In 2025 heeft de kennisgroep Wmo het gehele jaar persoonlijk overleg kunnen voeren in de vergaderingen. Daarbij zijn onder andere volgende onderwerpen aan de orde geweest:

- Armoedebelid
  - Aanpak eenzaamheid
  - Bernheze Bespreekt: brede benadering
  - Kwaliteit van de zorg; toegankelijkheid van de zorg
  - Woonzorgvisie Bernheze
  - Valpreventie en o.a. bewegen voor Ouderen
  - Uitvoeringsplan Breed Maatschappelijk Beleid
  - Regionaal Inkoopplan Wmo
- 
- Bij onderwerpen die meerdere aandachtsgebieden omvatten hebben we samengewerkt met de kennisgroep Participatie en de kennisgroep Jeugd.
  - Wij zijn betrokken en praten mee bij de uitwerking van de Woonzorgvisie Bernheze, met speciale aandacht.
  - We hebben een advies gegeven over de opvang van asielzoekers.

- gekeken naar de integrale benadering van de beleidsvelden die onze aandacht behoeven. Daarvoor hebben we ook deelgenomen aan bijeenkomsten over deze visie en het uitwerkingsplan.
- In het kader van Bernheze Bespreekt hebben we de toegankelijkheid en betaalbaarheid van zorg besproken.
- De Woonzorgvisie van de gemeente Bernheze zullen we blijven volgen op basis van het advies aan het college en de verdere uitwerking zijn ervan.
- Voor het nieuwe taakveld valpreventie waarvoor rijkssubsidie beschikbaar is gesteld, volgen we de initiatieven van het college om per kern dit te organiseren.
- Naar aanleiding van de evaluatie Infopunt Arbeidsmigranten volgen we de initiatieven van het College hieromtrent.
- Inclusieagenda Bernheze 2024 – 2028 blijven wij de verdere uitwerking hiervan volgen.

#### Werkzaamheden/initiatieven die na 2025 doorlopen in 2026:

- We blijven nauw betrokken blijven bij beleid en uitvoering van het brede terrein van de Wmo;
- Regelmatig overleg met de betrokken verantwoordelijke beleidsmedewerkers;
- Integrale benadering van het Sociaal Domein met de overige leden van de ASD en betrokken ambtelijke medewerkers en (externe) adviseurs.

#### **Verslag Kennisgroep Jeugd**

De zorg rondom de jeugd van Bernheze is regionaal georganiseerd. De gemeenten Bernheze, Boekel, Boxtel, 's-Hertogenbosch, Land van Cuijk, Maashorst, Meierijstad, Oss, Sint-Michielsgestel en Vught werken samen op het gebied van jeugdzorg in Noordoost-Brabant. De kennisgroep Jeugd van ASD Bernheze probeert in hun adviezen een goede verbinding te maken tussen het lokale, regionale en landelijke beleid.

#### **Leden kennisgroep jeugd**

In 2025 bestaat de kennisgroep Jeugd uit de volgende leden;

- Lea Prins – de Wit (voorzitter)
- Victor Amukwaman (waarnemend adviseur)
- Rudo Romijnders
- Lonne van de Broek
- Cheryl Peters

Cheryl Peters heeft op 24 november 2025 afscheid genomen van de kennisgroep jeugd.

#### **Lokaal**

Het ongevraagde advies uit 2024 over eenzaamheid onder jongeren heeft iets in gang gezet. De gemeente reageerde schriftelijk. Op verzoek van de gemeente gaven de adviseur jeugd en de voorzitter van de ASD ook een toelichting in een gesprek.

In februari organiseerden we samen met de ASD en ONS welzijn een bijeenkomst. We deelden signalen uit Bernheze. Het doel was om de samenwerking te verbeteren.

De kennisgroep jeugd zag dat ongevraagde adviezen niet standaard naar de gemeenteraad gaan. Bij gevraagde adviezen gebeurt dit wel. Dit punt is besproken in de ASD-vergadering van 23 april. Eind 2025 werkten we aan een gevraagd advies over de verordening jeugdhulp. Het advies en de reactie van de gemeente staan op:

<https://www.bernheze.org/inwoners-en-ondernemers/zorg-inkomen-en-sociale-ondersteuning/zorg-en-ondersteuning/adviesraad-sociaal-domein/>

## Regionaal

De regionale samenwerking is bekeken en beoordeeld. Dit leidde tot duidelijkere afspraken over rollen en taken in een bijgestelde “gouvernance”. Een belangrijk regionaal doel is minder instroom in zware jeugdhulp. Bij het opnieuw bekijken van het advies over het regionaal beleidsprogramma jeugd 2024–2028 bleek dat het uitvoeringsplan niet openbaar was. Na overleg met de beleidsambtenaar jeugd zijn deze stukken alsnog gedeeld. Dit gebeurde in afstemming met het regionale samenwerkingsverband.

## Landelijk

Er is steeds meer aandacht voor wat werkt in de jeugdhulp. Ook moet beter duidelijk zijn waarom iets werkt. (evidence based).

Samenwerken wordt steeds belangrijker. Dit gebeurt regionaal, maar ook in wijkteams en lokale netwerken. In Bernheze zien we dit terug in de Wegwijzer Bernheze.

De mentale gezondheid van jongeren is een belangrijke opgave. Dit sluit aan bij het ongevraagde advies uit 2024 over eenzaamheid onder jongeren.

We kijken anders naar problemen van jongeren:

- Problemen worden vaker gezien als vragen over opgroeien en opvoeden.
- Er is meer aandacht voor wat jongeren en gezinnen zelf kunnen.
- We zijn voorzichtiger met labels en diagnoses.

Dit betekent dat er aan de voorkant scherpere keuzes nodig zijn bij de toegang tot jeugdhulp.

Tot slot, het blijft belangrijk om beleidsstukken SMART te formuleren en te schrijven in taal die voor iedereen duidelijk is. De kennisgroep jeugd blijft dit volgen. Er is nog steeds behoefte aan een klankbordgroep met jongeren. We willen als kennisgroep jeugd praten mét jongeren, niet over jongeren. Deze ambitie nemen we mee naar 2026. We zoeken daarbij actief de samenwerking met de kernnetwerken.

## Quote 2025

“Goede adviezen zijn helder en concreet. Ze krijgen pas waarde als jongeren zelf meedoen.”

## Financieel

De Adviesraad Sociaal Domein heeft een budget voor 2025 van € 5.934,- voor directe kosten (exclusief kosten secretariaat). Over 2025 is daarvan € 5714,91 gebruikt.

De kosten waren als volgt verdeeld:

Onkostenvergoeding ASD- en kennisgroep leden en declaraties	€ 4555,50
Zaalhuur	€ 422,60
Overig	€ 736,81
<b>Totaal</b>	<b>€ 5714,91</b>

Aldus vastgesteld op 31 maart 2026.